

BULETINUL INFORMATIV AL FERMIERULUI MONTAN

Nr. 4/26.11.2020



Ministerul Agriculturii și Dezvoltării Rurale
AGENȚIA NAȚIONALĂ A ZONEI MONTANE



ROMÂNIA
JUDEȚUL BRASOV

GHASUL RUPEA

5831 din 27.11.2020

Motto:

*“Carpații sunt inima țării.
Ca să ne iubim țara,
trebuie să-i cunoaștem
inima!”*

Dumitru Almaș

Adresa: Str. Runc, nr. 23, Vatra Dornei, județul Suceava, cod poștal 725700
Telefon: +4-023-037-50-36
Fax: +4-023-037-50-36 – fax
Adresa e-mail: secretariat@azm.gov.ro
Site web: www.azm.gov.ro
 Agenția Națională a Zonei Montane



Schema de ajutor de Stat în sectorul creșterii animalelor - prelungire termen de aplicare.....	1
Începe plata ajutorului COVID – 19.....	2
Submăsura 4.2 - "Sprijin pentru investiții în procesarea/marketingul produselor agricole – componenta de investiții în abatoare de capacitate mică în zona montană.....	3
Cuantumurile pentru Sprijinul Cuplat Zootehnic pentru vaca de lapte și de carne.....	3
Sprijin pentru tinerii fermieri, care se întorc în țară.....	4
Fermierii din cooperative, scutiți de plata impozitului pe terenuri și clădiri.....	4
„Fără o fermă de familie puternică, viața rurală, viața la țară, nu prea are sens și nu are perspectivă”!.....	5

Schema de ajutor de Stat în sectorul creșterii animalelor - prelungire termen de aplicare

Aplicarea prevederilor Hotărârii Guvernului nr. 1179/2014 privind instituirea unei scheme de ajutor de Stat în sectorul creșterii animalelor se prelungește cu 6 luni, respectiv până la data de 30 iunie 2021, ca urmare a aprobării unei Hotărâri, în Ședința Guvernului din 23 noiembrie 2020.

Hotărârea Guvernului nr. 1179/2014 privind instituirea unei scheme de ajutor de Stat în sectorul creșterii animalelor, cu modificările și completările ulterioare, reglementează o schemă de ajutor de Stat, care are drept

obiectiv acoperirea costurilor administrative aferente întocmirii și menținerii registrului genealogic și a costurilor aferente testelor pentru determinarea calității genetice sau a randamentului genetic al șeptelului.

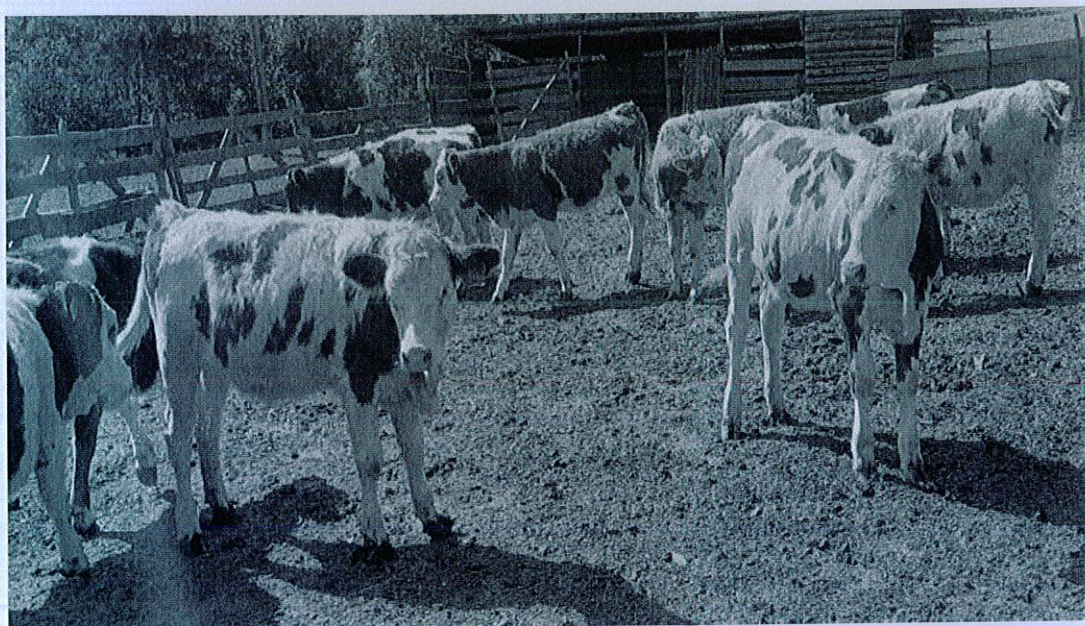

Schema de ajutor de Stat se implementează de către Ministerul Agriculturii și Dezvoltării Rurale, prin Agenția de Plăți și Intervenție pentru Agricultură, iar ajutorul de Stat se acordă sub formă de servicii subvenționate crescătorilor de animale, din speciile: taurine, bubaline, ovine, caprine, porcine și ecvine.

Pentru anul 2020, suma alocată este de maximum 65 milioane lei, aferentă unui număr de aproximativ 30.000 beneficiari.

Pentru anul 2021, solicitanții depun cererile inițiale, anuale, de solicitare a ajutorului de Stat, în perioada 1-15 decembrie 2020.

Suma pentru plata ajutoarelor de Stat, pentru anul 2021, se va aproba printr-o Hotărâre a Guvernului, după aprobarea bugetului pe anul viitor.

Începe plata ajutorului COVID - 19

Ministrul agriculturii, Nechita - Adrian OROS, a anunțat faptul că Agenția de Plăți și Intervenție pentru Agricultură demarează, începând cu data de 25 noiembrie 2020, plata ajutorului COVID-19, pentru crescătorii de animale și cultivatorii de legume, fructe și cartofi.

Începând cu această dată, se plătesc despăgubirile privind măsurile de sprijin pentru fermierii care au fost afectați de criza COVID, 170 de milioane de euro - bani europeni și 260 milioane - bani de la bugetul național.

Cei care activează în zootehnie, crescătorii de bovine, de carne și de lapte, de ovine și caprine, apicultorii, cei care cresc porci și pasări în sistem industrial, dar și legumicultorii și pomicultorii, vor primi despăgubiri, începând din data de 25 noiembrie.

Cuantumul maxim pe care poate să-l primească un fermier în contul ajutorului Covid-19:

- crescătorii de bovine care au peste 91 capete bovine femele - maxim 100.000 euro/ fermă;
- crescătorii de bovine care au sub 91 de capete de bovine femele și minim 5 capete de bovine - maxim 7.000 euro/ fermă;
- crescătorii de ovine și/sau caprine - maxim 2.500 euro/ fermă;
- crescătorii de pasări și porci - maxim 100.000 euro/ fermă;
- legumicultorii, pomicultorii și cultivatorii de cartofi - maxim 5.000 euro/ fermă.

Sursa: www.agroinfo.ro

Submăsura 4.2 - "Sprijin pentru investiții în procesarea/marketingul produselor agricole – componenta de investiții în abatoare de capacitate mică în zona montană"



MINISTERUL AGRICULTURII
ȘI DEZVOLTĂRII RURALE



PROGRAMUL NAȚIONAL DE DEZVOLTARE RURALĂ 2014 – 2020
- program finanțat de Uniunea Europeană și Guvernul României prin Fondul European Agricol pentru Dezvoltare Rurală -
EUROPA INVESTEȘTE ÎN ZONELE RURALE

Numărul de referință al sesiunii cererii de proiecte: **SM 4.2 – 01/20 – 31.12.2020**

Data publicării: **07/07/2020**

Numărul Anunțului: **A1.2/47/2020**

Agencia pentru Finanțarea Investițiilor Rurale (AFIR) anunță lansarea în perioada **13 iulie – 31 decembrie 2020** a primei sesiuni din 2020 de depunere a Cererilor de finanțare pentru submăsura 4.2 „Sprijin pentru investiții în procesarea/ marketingul produselor agricole – componenta de investiții în abatoare de capacitate mică în zona montană” din Programul Național de Dezvoltare Rurală 2014 – 2020 (PNDR 2020).

Fondurile disponibile pentru submăsura 4.2 – componenta de investiții în abatoare de capacitate mică în zona montană sunt de **12.930.334 Euro**.

PRAGUL MINIM de selecție al proiectelor aferente SM 4.2 – componenta de investiții în abatoare de capacitate mică în zona montană este de **10 puncte**.

PRAGURILE DE CALITATE lunare sunt următoarele:
● 45 de puncte (13 – 31 iulie) ● 40 de puncte (1 – 31 august) ● 30 de puncte (1 – 30 septembrie) ● 25 de puncte (1 – 31 octombrie) ● 20 de puncte (1 – 30 noiembrie)
● 10 puncte (1 – 31 decembrie)

Depunerea Cererilor de finanțare pentru submăsura 4.2, se va face **on-line** pe www.afir.info, conform precizărilor din Ghidul Solicitantului, începând din data de **13 iulie 2020, ora 09:00**. Solicitantul de finanțare trebuie să îndeplinească cerințele de conformitate și eligibilitate menționate în Ghidul Solicitantului aferent acestei submăsuri. Ghidurile solicitantului pentru fiecare submăsură se aprobă prin Ordin al Ministrului Agriculturii și Dezvoltării Rurale și sunt publicate pe site-ul AFIR.

TERMENUL LIMITĂ DE DEPUERERE pentru sesiunea de cereri de proiecte aferentă SM 4.2 este de **31 decembrie 2020, ora 16:00**.

Informații detaliate privind accesarea și derularea măsurilor din cadrul PNDR sunt cuprinse în **GHIDUL SOLICITANTULUI** – distribuit **GRATUIT**. Vă așteptăm la Oficiile Județene (OJFIR), precum și la Centrele Regionale (CRFIR) ale AFIR din țară. Sunați acum la **031-860.27.47** sau scrieți-ne la adresa **București, Str. Grădina cu Cal, nr. 3A, sector 5 sau relatii publice@afir.info, www.afir.info** pentru a afla cum puteți obține și dumneavoastră fonduri nerambursabile pentru dezvoltare rurală prin PNDR.

CRFIR 1 Iași (0232 – 262.697); crfir1iasi@afir.info
CRFIR 2 Constanța (0341 – 860.241); crfir2constanta@afir.info
CRFIR 3 Târgoviște (0345 – 860.257); crfir3targoviste@afir.info
CRFIR 4 Craiova (0251 – 406.401); crfir4craiova@afir.info
CRFIR 5 Timișoara (0256 – 250.200); crfir5timisoara@afir.info
CRFIR 6 Satu Mare (0261 – 768.707); crfir6satumare@afir.info
CRFIR 7 Alba Iulia (0358 – 860.257); crfir7albaiulia@afir.info
CRFIR 8 București - Ilfov (031 – 860.28.25); crfir8ilfov@afir.info

OJFIR: Bacău 0334-860.274 / Botoșani 0331-860.286 / Iași 0232-261.467 / Neamț 0233-216.055 / Suceava 0230-511.162 / Vaslui 0335 – 860.271
OJFIR: Brăila 0339-860.282 / Buzău 0238-718.001 / Constanța 0241-614.085 / Galați 0336- 860.282 / Tulcea 0340-860.281 / Vrancea 0337-860.284
OJFIR: Argeș 0348- 860.281 / Dâmbovița 0245-216.727 / Giurgiu 0346- 860.287 / Prahova 0344-860.287 / Teleorman 0347-860.281
OJFIR: Dolj 0251-413.332 / Gorj 0253-212.944 / Mehedinți 0252-325.063 / Olt 0349-860.287 / Vâlcea 0250-734.884
OJFIR: Arad 0357-860.275 / Caraș Severin 0255-213.974 / Hunedoara 0254-231.341 / Timiș 0256-433.012
OJFIR: Bihor 0259-416.725 / Bistrița Năsăud 0363-860.281 / Cluj 0264-439.430 / Maramureș 0262-215.016 / Sălaj 0260-614.684 / Satu Mare 0261-716.928
OJFIR: Alba 0358-860.270 / Brașov 0368-860.275 / Covasna 0367-860.275 / Harghita 0266-312.522 / Mureș 0365-860.285 / Sibiu 0369-860.278
OJFIR: București 021-311.01.75 / Călărași 0342-860.281 / Ialomița 0343-860.284

Cuantumurile pentru Sprijinul Cuplat Zootehnic pentru vaca de lapte și de carne

Ministerul Agriculturii și Dezvoltării Rurale a publicat quantumurile pentru vaca de lapte și de carne.

Cuantumul sprijinului/unitate pentru schemele de sprijin cuplat în sectorul zootehnic se calculează de către Agenția de Plăți și Intervenție pentru Agricultură, prin raportarea plafoanelor la efectivul de animale eligibile, respectiv la kilogramele de gogoși crude de mătase eligibile.

Conform informațiilor oficiale, ”Se aprobă plafonul de 114.156.810 euro, respectiv 556.229.056,7 lei, care se acordă crescătorilor de animale pentru anul de cerere 2020, pentru schemele de sprijin cuplat în sectorul zootehnic, repartizat astfel: 1.680.000 euro, respectiv 8.185.800 lei, pentru specia bovine, categoria bivolițe de lapte, 13.125.000 euro, respectiv 63.951.562,5 lei, pentru specia bovine, categoria taurine din rase de carne și metișii acestora, 99.324.810 euro, respectiv 483.960.136,7 lei, pentru specia bovine, categoria vaci de lapte și 27.000 euro, respectiv 131.557,5 lei, pentru specia viermi de mătase”.

APIA va efectua plățile dacă beneficiarii îndeplinesc toate criteriile de eligibilitate.

Plățile, pentru anii 2020 și 2021, se acordă de la bugetul de Stat, în limita sumelor aprobate cu această destinație. Plățile se fac în lei, la cursul de schimb de 4,8725 lei pentru un euro, stabilit de Banca Centrală Europeană la data de 30 septembrie 2020.

Conform Ghidului Solicitantului pentru subvenții, publicat de APIA, crescătorii de vaci, de rase de carne sau lapte, trebuie să mențină animalele solicitate pentru SCZ, până la data de 15.12.2020, inclusiv (finalul

perioadei de reținere), în exploatarea/ exploatarea cu cod ANSVSA din cerere și/sau în exploatarea cu cod ANSVSA deținute de solicitant și/ sau în exploatarea asociațiilor/ cooperativelor/ grupurilor de producători, în care animalele au fost transferate, temporar pentru pășunat.

Prelungirea cu o lună a termenului privind menținerea animalelor în exploatarea a dus și la modificarea perioadei până la care animalele trebuie să fie menținute în exploatarea, adică șase luni de la data limită pentru depunerea cererii unice.

În acest an, crescătorii de vaci trebuie să nu înstrăineze animalele, până la data de 15 decembrie, inclusiv.

După stabilirea numărului de animale eligibile și a plafonului alocat pentru anul 2020, se poate calcula cuantumul pe cap de animal, care va fi aprobat în ședința de Guvern.

Sursa: www.agrointel.ro

Sprrijin pentru tinerii fermieri, care se întorc în țară

Fermierii care sunt membri de cooperativă agricolă sunt scutiți de la plata impozitelor pe terenuri și clădiri.

Președintele României - Klaus Iohannis, a semnat vineri, 20 noiembrie, Decretul privind promulgarea Legii pentru modificarea și completarea Legii cooperatiei agricole nr. 566/2004.

Noua lege, va deveni Legea 265/2020 și prevede facilități fiscale suplimentare pentru membrii cooperativelor, dar și posibilitatea ca gospodăria țărănească să devină membru cooperativ și să beneficieze de scutiri de la plata impozitelor pe proprietate.

Prima dintre facilitățile fiscale prevăzute este „scutirea membrilor cooperatori de la plata impozitului pe clădirile și pe terenurile utilizate pentru producția valorificată prin/ către cooperativa agricolă”.

A doua facilitate este „scutirea membrilor cooperatori de la plata impozitului pe clădirile și pe terenurile utilizate pentru producția valorificată prin/ către cooperativa agricolă, inclusiv pentru bunurile aflate în patrimoniul de afecțare al persoanelor fizice autorizate, întreprinderilor individuale și întreprinderilor familiale, definite potrivit Ordonanței de urgență a Guvernului nr. 44/2008, aprobată cu modificări și completări prin Legea nr. 182/2016”.

A treia facilitate presupune ”scutirea cooperativelor agricole de la plata impozitului pentru clădirile și terenurile aflate în patrimoniu, utilizate pentru prestarea de servicii către membrii cooperatori”.

Legea 265/2020 prevede și „scutirea de la plata impozitului pe profit a cooperativelor agricole prevăzute la art. 6 lit. b) – e), astfel: pentru primii 5 ani de la începerea desfășurării activității în cazul celor nou-înființate și pentru o perioadă de 5 ani, pentru cele deja înființate, care au realizat la data de 31 decembrie a anului calendaristic precedent o cifră de afaceri anuală netă de până la 10.000.000 euro, cursul de schimb fiind cel valabil la încheierea exercițiului financiar în care s-a realizat cifra de afaceri”.

Sursa: www.agrointel.ro

Fermierii din cooperative, scutiți de plata impozitului pe terenuri și clădiri

Tinerii care doresc să se întoarcă din diaspora, pot beneficia de un sprijin de 50.000 de euro, pentru a înființa o afacere agricolă.

Ei vor putea beneficia de finanțare europeană nerambursabilă, prin intermediul Submăsurii 6.1 - „Sprijin pentru instalarea tinerilor fermieri”, din cadrul Programului Național de Dezvoltare Rurală 2014-2020.

Versiunea consultativă a Ghidului solicitantului pentru Submăsura 6.1 cuprinde informații referitoare la modalitatea de accesare a finanțării nerambursabile pentru tinerii cetățeni români, din diaspora, care se instalează ca șefi sau manageri ai exploatarea.

Pot solicita finanțare europeană nerambursabilă, tinerii fermieri din diaspora care au absolvit în ultimii cinci ani calendaristici, înaintea depunerii cererii de finanțare, un program de studiu în domeniul agricol, fie în țări membre UE, fie în alte țări.

Tinerii trebuie să dovedească faptul că au avut un loc de muncă, în țări membre UE, sau în alte țări, în domeniul agricol, cel puțin trei luni, în ultimele 12 luni înaintea depunerii cererii de finanțare.

Sprrijinul public acordat prin PNDR 2020, pentru instalarea tinerilor fermieri este 100% nerambursabil, în valoare de 40.000 de euro sau de 50.000 de euro, în funcție de dimensiunea exploatației agricole.

Sursa: www.stiriagricole.ro

„Fără o fermă de familie puternică, viața rurală, viața la țară, nu prea are sens și nu are perspectivă”!

În data de 19.11.2020, domnul ministru - Adrian OROS, s-a deplasat în județul Harghita, unde a vizitat o serie de obiective de investiții, de interes, din zona montană.

La această vizită, au mai participat: Președintele Consiliului Județean Harghita - Csaba Borboly, prefectul Ion Proca, deputatul Sebestyén Csaba, Zoltan Coroian - candidat pentru Camera Deputaților, directorul Agenției de Dezvoltare Județeană Harghita - Cilip Árpád, directorul Asociației Dezvoltare Intercomunitară (ADI) de Dezvoltare Rurală a Consiliului Județean Harghita - Miklossy Enikő, precum și reprezentanți ai conducerii autorităților din subordinea MADR.

Din partea Agenției Naționale a Zonei Montane au participat: dr. Ionel VIȘINESCU - Director general, Petru HAJA - consilier în cadrul Compartimentului de Consultanță și Asistență Tehnică, Gheorghe HÎRLAV – reprezentantul Oficiului de Dezvoltare Montană Toplița.

Prima vizită a avut loc la Cooperativa Agricolă Csengő, din comuna Frumoasa, unde se prelucrează laptele colectat de la membrii cooperativei și de la alți producători din zonă. Scopul cooperativei este de a produce la un nivel ridicat de calitate. Cantitatea de lapte, prelucrată, este de 4.000 litri/zi.

Ministrul Adrian OROS a vizitat și fabrica de lapte a cooperativei din Frumoasa, inaugurată, în urma unei investiții de 450.000 euro, realizată din contribuția membrilor fondatori, din partea Composesoratelor din Frumoasa, Nicoleşti și Bârzava și cu sprijinul ADI Dezvoltare Rurală al Consiliului Județean Harghita. Aici se obțin brânzeturi, care se vând în magazinele din zonă și în orașele învecinate.

Ministrul i-a felicitat pe fermieri pentru reușita de a se asocia în această cooperativă și a evidențiat faptul că asocierea este soluția optimă pentru ca micii producători să-și poată valorifica producția, să beneficieze de o serie de facilități și să devină competitivi.

În discuțiile cu fermierii, ministrul a subliniat faptul că există în cadrul Programului de Guvernare, în cadrul agriculturii, susținerea familiei, „pentru că fără o fermă de familie puternică, viața rurală, viața la țară, nu prea are sens și nu are perspectivă”. Acest lucru, s-ar face prin plata redistributivă, către fermele de familie, urmând să se ia 20% din Pilonul I, de la plăți directe.



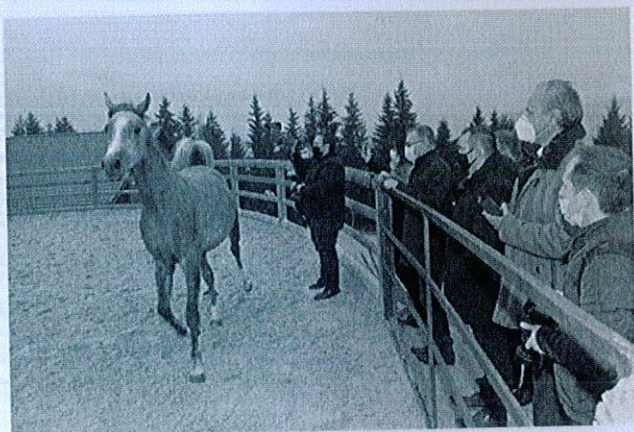

Ministrul a vizitat Baza de echitație din Toplița, situată la câțiva kilometri de centrul localității, unde se regăsesc cele mai frumoase exemplare de cai. În cadrul bazei de echitație se realizează cursuri de echitație, drumeții ecvestre și plimbări pe domeniul pârtiilor de ski.

La Bilbor, ministrul s-a întâlnit cu fermierii și autoritățile locale, unde a prezentat informațiile de interes privind prioritățile de dezvoltare a mediului rural, post 2020.

Domeniile de interes au fost:

- soluțiile privind simplificarea procedurilor și a documentației în vederea creșterii nivelului de accesare a fondurilor europene;
- situația cooperativelor;
- situația fermelor ecologice;
- situația creșterii rasei de porcine Mangalița;
- propuneri referitoare la reproducerea raselor de bovine și depozitarea deșeurilor animale.



Pensiunea „Erdély Kincse”, din comuna Zetea, a reprezentat un alt obiectiv al vizitei. Pensiunea a fost finalizată cu sprijinul fondurilor europene, accesate prin Agenția pentru Finanțarea Investițiilor Rurale.

Tot în comuna Zetea, ministrul agriculturii și dezvoltării rurale s-a întâlnit cu reprezentanții Asociației Composesoratul Zetea care au pus pe picioare o ferma de bovine de carne. Acum ferma are 150 de capete din rasa Limousine, dar Asociația dorește să mărească efectivul pentru a crește rentabilitatea investiției, cu atât mai mult cu cât are la dispoziție 2.000 ha de pășune.

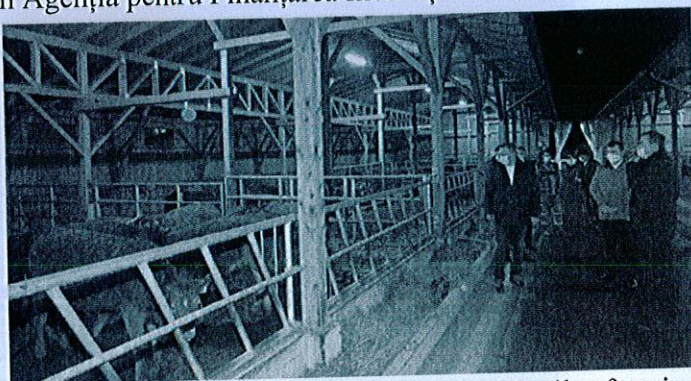

Domnul ministru a prezentat noi oportunități pentru primari, în vederea susținerii producătorilor locali, sprijinul financiar pentru instalarea tinerilor fermieri crescând de la 50.000 €, la 100.000 €.

De asemenea, a subliniat necesitatea înființării depozitelor regionale pentru produsele românești.

La finalul zilei, ministrul s-a oprit la o fermă de Aberdeen Angus, în satul Izvoare, din comuna Zetea. Composesoratul deține 500 capete bovine din rasa Limousine, din care efectiv matcă 150 capete, dorind în viitor să crească efectivul de animale.

Sursa: Ministerul Agriculturii și Dezvoltării Rurale